MENTE ET MANU

TEHNIKAÜLIKOOLA

TALLINNA TEHNIKAÜLIKOOLI AJALEHT ILMUB 30. APRILLIST 1949

№ 30 (1329) Пятница, 20 октября 1989 г. Цена 2 коп.

Идет торжественное заседание Совета ТТУ.

Фото А. Вийлупа.

Почетные доктора ТТУ Ю. Хююпа (слева) и М. Хорват.

Ректор вручает президенту медаль ТТУ.

13 октября в актовом зале звучала музыка струнного оркестра, звучали песни в исполнении женского хора. Звучали торжественные речи и аплодисменты.

Свою 53-ю годовщину наше учебное заведение встретило снова в качестве технического университета. Это придавало торжественному заседанию Совета ТТУ особую окраску, церемониям — особую выразительность.

Президент республики А. Рюйтель провел процедуру торжественного посвящения в должность ректора технического университета академика Б. Тамма, подчеркнув в приветственной речи заслуги ректора в руководстве вузом, готовящем высококвалифицированные инженерные и научные кадры, активное участие в политической жизни республики.

В ответной речи ректор сказал, что переименование института не формальный акт, а наполнение новым содержанием и новыми задачами деятельности вуза. Университет должен многое совершать для культуры, образования и науки нашей республики. Подчеркнув, что деятельность президента республики в борьбе за суверенитет Эстонии привела, в числе прочего, к возможности возрождения Таллиннского технического университета, ректор вручил А. Рюйтелю медаль ТТУ «Mente et manu». В заключение ректор технического университета поблагодарил всех присутствующих за участие в этой торжественной церемонии и выразил надежду на успешную и созидательную работу коллектива ТТУ.

С юбилейной речью выступил профессор Х. Вельнер. Он подтвердил важность и ответственность роли, которая отводится коллективу ТТУ и его выпускникам в претворении в жизнь концепции IME. Особого внимания, подчеркнул он, отводится путям предотвращения экологической катастрофы. Мы должны изменить наше мышление, наше отношение к окружающей и социальной среде, и не только работать все лучше и лучше, но и мобилизовать весь наш технический потенциал. Охрана окружающей среды не имеет границ, это общая проблема наша и наших соседей — Латвии, Литвы, Ленинграда, Финляндии, Швеции. И радует то, что наши северные соседи вместе с нами готовы работать над методами очистки и защиты нашего общего моря. Центр защиты окружающей среды, созданный в ТТУ, ждет, что в его работе примут участие все, кто хочет предотвратить экологическую катастрофу, и мы очень надеемся, что студенты проявят здесь максимум заинтересованности.

В годы Эстонской Республики титул почетного доктора ТТУ успели получить только два человека: К. Пятс и Й. Лайдонер. Затем эта традиция прервалась, и была восстановлена к пятидесятилетию вуза. 13 октября в число почетных докторов было принято еще два человека.

Декан строительного факультета ТТУ К. Хяэль представляет собранию первого кандидата на почетное звание: профессор Юсси Хююпа, ректор Хельсинкского технического университета. Ему вручается диплом почетного доктора Таллиннского технического университета. В ответной речи профессор Ю. Хююпа отметил большую пользу сотрудничества между нашими учебными заведениями — выполнение совместных договорных работ, обмен аспирантами, лекторами, научной информацией.

Декан механического факультета ТТУ М. Пикнер представляет второго кандидата в почетные доктора — заведующего кафедрой машиностроения Будапештского технического университета профессора Матиаша Хорвата, проходит церемония посвящения. Выступая с речью, профессор М. Хорват подчеркнул, что реальность требует от нас постоянного обновления, новых тем и разработок, новых систем и принципов. Технический прогресс — это мегатроника, информатика, компьютеризация и многое другое. Плодотворное сотрудничество наших учебных заведений в этих областях может и должно принести пользу обществу.

ВНИМАНИЕ!

В ближайшее время Союз студентов ТТУ устанавливает в своем помещении международный телекс. Поскольку он будет единственным в своем роде, мы готовы предоставить его к услугам всех подразделений ТТУ. Так что просим подумать о том:

1. есть ли у вас партнеры в большом мире,
2. Хотите ли вы обмениваться с ними оперативной информацией.

Если есть и хотите, и если ваши партнеры также являются обладателями телекса, то будьте готовы к такой связи.

Точная информация появится немедленно после установки телекса.

Совет уполномоченных ОНФ ТТУ

собрался 6 октября. На повестке дня было два вопроса— отношение к Комитетам граждан Эстонской Республики и выдвижение кандидатов на предстоящие выборы в горсовет.

По первому вопросу объяснения давал член правления ПННЭ Тунне Келам. Совет уполномоченных решил, что необходимо высказаться однозначно: чего мы хотим? Большую независимость в составе федеративного государства или независимое государство? События последнего времени как в Эстонии, так и в Москве оставляют мало надежд на завоевание суверенитета в составе СССР. Да и что это за суверенитет в условиях «сильного центра»? Разумеется, дело не в терминах. Для нас понятие «суверенитет республики» не может означать ничего другого, кроме полной государственной независимости Эстонии. При этом, естественно, необходимо учитывать реальную обстановку, интересы всех задействованных сторон

Как сказал Т. Келам, в комитеты граждан зарегистрировались уже свыше 300 тысяч человек. Интерес к созданию комитетов имеется также среди русского населения Нарвы и Силламяэ. Комитеты граждан не противопоставляют себя неэстонцам — никого не собираются выселять из Эстонии, каждый может получить гражданство Эстонской Республики.

Было принято соответствующее решение.

Затем обсуждалась подготовка к выборам. Выступили Л. Эйнер и Ю. Расс. Был утвержден список кандидатов к предстоящим выборам.

Яан КАРУ,
член правления ОНФ ТТУ.

РЕШЕНИЕ

Совета уполномоченных ОНФ ТТУ по вопросу о комитетах граждан

Совет уполномоченных ОНФ ТТУ считает, что подлинное экономическое и культурное развитие эстонского народа возможно только в условиях подлинной государственной независимости Эстонии. Для достижения независимости и создания для этого благоприятных условий необходимо использовать все ненасильственные пути, не отбрасывая преждевременно ни один из них.

Одобряем создание Комитетов граждан Эстонской Республики как одну из возможностей достижения независимости и считаем их политическими союзниками Народного фронта.

6 октября 1989 г.

СУДЬБА ЭСТОНИИ В КРУГОВОРОТЕ РЕВОЛЮЦИЙ И ВОЙН

1. РАСПРОСТРАНЕНИЕ МАРКСИЗМА

В восьмидесятые годы прошлого столетия была заложена основа нового явления в Эстонии — распространения марксизма.

В своей работе «Разоблачения дипломатической истории XVIII века» Маркс, говоря об истории отношений между Англией и Россией, дал среди прочего оценку балтийской политике России. По мнению Маркса, она была агрессивной. В то же время в политике Петра I он видел не только черты самодержавного деспотизма и стремление к захватам, но и отдавал должное смелости и размаху планов царя (например, строительство новой столицы). В политике Петра I Маркс высоко ценил борьбу с оцепенелостью и рутиной, с «азиатчиной», желание подготовить страну к восприятию техники западноевропейских народов».

Период, когда в эстонскую печать проникли первые известия о борьбе рабочих и социализме, был суровым и неустойчивым. Это был период настойчивого проведения русификаторской политики Александра III.

Несмотря на всяческие препятствия, с весны 1882 года до осени 1888 года в Таллинне выходила демократическая газета на эстонском языке «Вирулане», в которой печатались и уникальные для условий России того времени материалы о социализме. Редактор этой газеты, бывший сотрудник редакции «Сакала» К. Р. Якобсона, представитель демократического крыла эстонского национального движения Яак Ярв был сослан на поселение по обвинению в пропаганде социалистических идей.

Вскоре после основания газеты «Вирулайне» в Таллинне сформировалась более-менее устойчивая социалистическая группировка, которая объединяла рабочих и многих деятелей прогрессивных воззрений, сплотившихся вокруг газеты. Руководил этой группой Я. Ярв. В группу входили также рабочие Михкель Мартна и Александр Бурланд, школьные учителя Яан Пауск и Алексей Палласман, мелкий лавочник Тооман Яанвярк, писатель Эдуард Вильде (в 1883 году он пришел на работу в редакцию «Вирулане») и др.

Группа находилась под влиянием немецкой социал-демократической литературы и единомышленников в Германии. Я. Ярв даже выучил самостоятельно немецкий язык, чтобы иметь возможность получать для «Вирулане» дополнительную информацию из немецкоязычной прессы, и со временем собрал библиотеку книг на немецком языке, которой пользовались и другие члены группы.

Члены группы читали 1-й том «Капитала» К. Маркса, «Крестьянскую войну в Германии» Ф. Энгельса, видимо, и «Манифест Коммунистической партии», а также сочинения Лассаля, Прудона и некоторых других социалистов. Большую часть литературы составляли разнообразные социал-демократические брошюры и газеты, в том числе центральный орган Социалистической рабочей партии Германии журнал «Ди нойе цайт» и газета «Дер зоциальдемократ». Благодаря этому члены группы знали о социал-демократическом рабочем движении в Германии и других западноевропейских странах. Все это находило отражение и в материалах «Вирулане».

Газета старалась рассказывать о деятельности социалистов и борьбе рабочих в России, сообщала о забастовках на цементном заводе в Кунда, на Кренгольмской мануфактуре в Нарве, фабрике Морозова в Орехово-Зуево, писала о волнениях маляров и портных в Хельсинки и выступлениях портовых работников Лиепаи.

В газете появлялись также заметки о студенческом движении в университетских городах России. За 1882—1888 гг. в «Вирулане» было опубликовано по крайней мере 140 статей и сообщений социалистической направленности.

Но идейные убеждения членов таллиннской социалистической группировки не были еще марксистскими. Можно говорить скорее о мировоззренческих поисках на пути от утопического социализма к социализму научному.

В 1888 г. после закрытия «Вирулане» группа распалась. М. Мартна и Э. Вильде направились в Тарту, где впоследствии продолжили изучение марксизма.

Первый марксистский кружок в Тарту был организован осенью 1888 года под руководством студента-медика польского происхождения М. Лосника. Члены кружка собирались в помещениях студенческой столовой «Польская кухня». Большинство членов составляли поляки, ранее занимавшиеся революционной деятельностью (С. Стемповский, Э. Абрамович, С. Порвалко Н. Василенко и др.). Всего в работе кружка до его разгрома летом 1892 года принимало участие около 15 студентов (подробнее о работе кружка *см.: Э. Кауп. О распространении марксизма в Эстонии.* — «Рахва Хяэль», 1989 26 января).

В середине 1890 года было создано новое студенческое марксистское объединение в Тарту, куда входили уже и эстонские студенты — медики Рихард Аавакиви и Андрес Альвер, юрист Йоханнес Юргенс и др. В 1898 году это объединение стало издавать альманах «Лыбу я тэадус» и журнал «Рахва лыбулехт». В этих изданиях пропагандировалось материалистическое мировоззрение, дарвинизм, печатались разъясняющие учение Маркса статьи общественно-экономического содержания.

Связи с революционно настроенными студентами Эстонии и Латвии установил созданый в 1895 году кружок студента-марксиста Виргилиуса Шанцера (псевдоним — Марат).

На рубеже веков многие прогрессивные эстонские студенты стали убежденными сторонниками марксизма; позднее многие из них участвовали в революционном движении. Наиболее заметной фигурой из них был скрипач Эдуард Сырмус.

Тартуские марксистские кружки объединяли интеллигенцию и не были связаны с рабочими. В конце столетия в Тарту был создан и нелегальный союз студенческих организаций, в котором работал и брат В. И. Ленина Д. И. Ульянов. Под руководством союза в Тарту прошло несколько студенческих выступлений, распространялись революционные листовки и бюллетени.

Первые рабочие кружки были организованы в Нарве в 1875 и 1878 гг. при активном участии петербургских рабочих. Они находились под идейным влиянием народничества и занимались главным образом распространением политической литературы.

Первый марксистский кружок был создан здесь в 1895 году. Он объединял около 15 человек с Кренгольмской мануфактуры, суконной фабрики и из местного гарнизона. Этот кружок поддерживал связь с созданным В. И. Лениным Петербургским «Союзом борьбы за освобождение рабочего класса».

В 1897 году существовавшие в Нарве рабочие кружки объединились в «Нарвский Союз борьбы за освобождение рабочего класса» (руководитель — В. Давыдов). Весной 1897 года члены Союза участвовали в организации забастовки рабочих Кренгольма. Несмотря на разгром Нарвского Союза борьбы летом того же года, распространение здесь марксистских идей продолжалось, и в начале века возникли новые социал-демократические кружки.

Активизировавшаяся в последние годы XIX столетия забастовочная борьба рабочих (бастовали текстильщики и строительные рабочие Нарвы, Синди и Таллинна) требовала соединения рабочего движения с марксизмом.

Оно было осуществлено в начале XX века под руководством агента и корреспондента ленинской «Искры» М. И. Калинина*. Работая сначала на «Вольта», а потом в железнодорожных мастерских токарем, он организовал марксистские группы. Его ближайшими помощниками стали рабочие-эстонцы Вольдемар Сауэмяги, Фридрих Леберехт, Густав Каллас и др., помогавшие в распространении «Искры» и другой нелегальной литературы. Техник Аугуст Тийрвельт переводил статьи из «Искры» на эстонский язык. Распространялись также листовки и прокламации.

В 1902 году таллиннские марксистские рабочие группы объединились. Так была заложена основа таллиннской организации РСДРП и началось последовательное соединение социализма с рабочим движением.

В начале 1903 года М. И. Калинин был арестован, но марксистское движение в Таллинне не прервалось. Наряду с рабочими лидерами выдвинулись и руководители из числа революционно настроенных интеллигентов — Абрам Лурье, Юхан Лилиенбах, Анатолий Дюбуа и др.

В 1903 году группа РСДРП, в которую вошли революционно настроенные студенты Н. Чудовский, Е. Аболтин и многие другие, была создана в Тарту. В июле 1903 года вышел из тюрьмы и возвратился в Таллинн М. И. Калинин. До повторной высылки ему удалось подготовить создание Таллиннского Комитета РСДРП (начал работу в конце 1904 года). Проводилась большевистская пропаганда, распространялись листовки среди рабочих и солдат местного гарнизона. Таллиннский Комитет РСДРП имел связи с руководящими центрами партии, в том числе с заграничным бюро РСДРП.

В 1902—1904 гг. продолжали действовать социал-демократические группы на предприятиях Нарвы, в 1904 году такие группы появились и в Рапла, Кейла и Валга. С самого начала социал-демократические организации в Эстонии возникли как составные части Российской СДРП, а не как самостоятельная национальная социал-демократическая партия.

(Окончание на 3-й стр.)

* М. И. Калинин прибыл в Таллинн в апреле 1901 года. Он был выслан из Петербурга за революционную деятельность.

Старейший жилой дом в Таллинне (XIV век) на Ратушной площади.

РАСПРОСТРАНИЕ МАРКСИЗМА

(Начало на 2-й стр.)

Поэтому и Программа, и Устав были общими с РСДРП, полностью руководствовались ленинскими указаниями, оставляя без внимания местные интересы и национальные особенности.

Это дало Я. Тыниссону и его единомышленникам хорошую возможность атаковать социал-демократов, называть их поджигателями, грабителями и разрушителями единства эстонского народа.

В 1906 году в сборнике «Эстонская литература» вопрошали: «Хочет ли эстонский народ сохраниться как народ или он готов, подстрекаемый политическими авантюристами, принести себя в жертву будущему счастью народов мира и перейти в лагерь социал-демократов, которые отрицают всякие государственные и национальные различия и стремятся превратить весь мир в одно единственное государство рабочих?» («Ээсти кирьяндус». 1. Тарту, 1906. С. 3).

В заключение подчеркнем, что ко времени первой революции наряду с другими партиями внушительной политической силой стали и стоявшие на марксистско-ленинских позициях социал-демократы Эстонии.

Л. МЕЛЬДРЕ.

ГДЕ ЧУВСТВО ХОЗЯИНА?

В течение долгого времени нам внушалось, что все, окружающее нас — это социалистическая собственность, принадлежащая всем и никому конкретно. О том, что такой взгляд на собственность привился, свидетельствует постоянно возрастающее количество имущественных преступлений и актов вандализма. При этом ослабла наша непримиримость к подобным действиям. Иногда кража государственного имущества вообще не рассматривается как кража.

Каково же положение в нашем доме?

От работников хозяйственного отдела можно услышать жуткие истории о том, что творится в наших аудиториях. В прошлом семестре пришлось списать 180 сломанных стульев, было порезано и похищено множество стоящей в коридорах мягкой мебели, неоднократно по вечерам загрязнялись аудитории и т. д.

По даным бухгалтерии за девять месяцев текущего года наш университет приобрел различных предметов стоимостью менее ста рублей на сумму в 115 000 рублей. В эту сумму входит и мебель для аудиторий. За этот же период списано вещей на 70 000 рублей. Ясно, что с таким отношением к материальным ценностям мы далеко не уйдем. Тем более, что при переходе республики на хозрасчет не предусмотрено, по крайней мере, вначале, дополнительного финансирования системы образования.

Ежедневные сообщения эстонского радио о поджогах и других актах вандализма должны держать в готовности всех, кто несет ответственность за сохранность помещений и имущества университета. Наши здания практически беззащитны от людей с дурными намерениями. Особенно в вечернее время, когда вход в здание открыт для всех. Совершенно необходимо ввести строгий пропускной режим с 18.00, когда студенты дневного отделения занятия закончили, а вечерники

начали. Может быть, по вечерам необходимо закрывать вход шестого корпуса.

По данным хозяйственного отдела в нашем доме много людей, чей рабочий день продолжается далеко за полночь. Так ли это необходимо и действительно ли всегда в это время идет работа? Безусловно, в некоторых случаях (работа на ЭВМ, длительные эксперименты и т. д.) подобные продления рабочего времени неизбежны, однако для пребывания в здании после 23.00 должно быть специальное разрешение. Известно, что по ночам в наших учебных корпусах дежурит милиция, но эффективности от ее работы немного из-за большого количества людей в здании.

Для того, чтобы Таллиннский технический университет в условиях хозрасчетной Эстонии смог успешно действовать, нам всем необходимо разбудить в себе чувство хозяина. Будем помнить, что комнаты, где мы работаем, и имущество, которым пользуемся, принадлежит Таллиннскому техническому университету. Будем же настоящими хозяевами!

Ф. АНГЕЛЬШТОК,
продекан вечернего факультета.

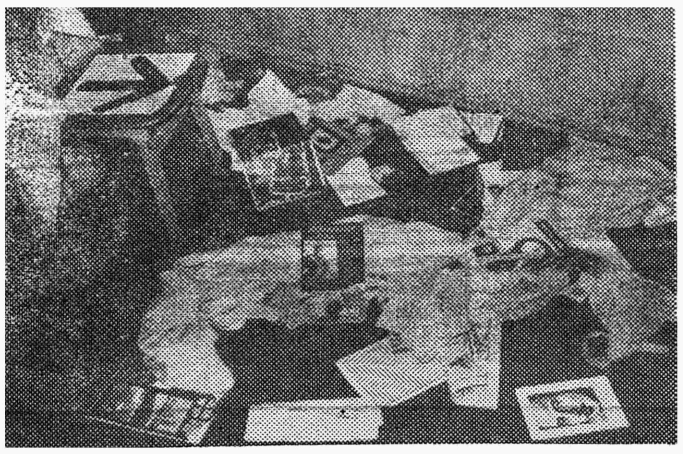

Вот такие «интерьеры» встречаются в общежитиях...
Фото А. Вийлупа.

СВОБОДА! РАВЕНСТВО! БРАТСТВО!

ДУХ ПАРИЖА 1989.

Париж, 21—26 августа 1789 г.
Шесть знаменательных дней в истории демократии. Шесть дней, в течение которых представители французского народа собирались, чтобы разработать основные положения Декларации прав человека и гражданина.

Париж, 21—26 августа 1989 г.
Шесть особенных дней, посвященных празднику в честь рождения этой Декларации.
Отвечая на призыв «Парижа 89» 10 000 молодых людей со всего света соберутся праздновать и способствовать распространению идеалов демократии.

КАК НАЧАЛОСЬ ...

17 августа утром мы собрались: Рутх Лаусма, Хейно Кроон, Андрус Виллем, Яанус Ветлем и Сулев Алайые, так как наконец получили известие из Москвы о наличии билетов на поезд Москва—Кельн. Ардо Оясалу в это время еще был в пути из Чехословакии домой. Молодые политики вместе с французским филологом Рутх пытались сделать невозможное и все-таки попасть утром 21 августа в столицу Франции, чтобы принять участие во Всемирном форуме политической молодежи, посвященном 200-летию провозглашения Декларации прав человека и гражданина. Инициатива созыва форума принадлежала четырем молодежным организациям: Европейской организации демократической молодежи, Международному социалистическому молодежному объединению, Федерации либеральной и радикальной молодежи и Международному объединению христианско - демократической молодежи.

Поскольку запланированный день приезда был 20 августа, и мы на день опоздали, то на вокзале нас никто не встретил и ни один телефон, указанный в инфобюллетене, не отвечал. Но благодаря прекрасному знанию французского языка Рутх и прекрасным картам города, мы нашли место, где нашему прибытию обрадовались итальянцы, испанцы и пакистанцы.

Вечером отправились на парижский ипподром, который на неделю стал для нас местом работы, встреч и деятельности.

Церемония открытия, как принято в свободной стране, не имела четких временных и программных границ. Публика размахивала наряду с государственными флагами символикой всевозможных партий и организаций, пели и скандировали все вместе. Речи держали лишь главные организаторы форума «Париж 89».

ТТУ. 18 сентября. в редакции.

В окна светит солнце. Начало беседы идет в следующем ключе: «Что-то я не слышу включения диктофона», — говорит Сулев. «Действительно, — подтверждает Карин. — Что же вы не привезли для редакции диктофон из Парижа?» Сулев и Ардо: «Но мы же не знали! Почему вы не сказали — они там такие дешевые...» «Ладно, будем надеяться на ваш следующий рейс».

А пока поскрипим пером.

— Насколько вы после этой поездки стали осведомленнее?

Сулев: — Мы целую неделю наблюдали своими глазами устоявшуюся и отработанную демократию, и не только видели, но и чувствовали. Это совсем не то, что изучать ее здесь. Поразительно, как они все легко начинают разговаривать с незнакомыми людьми! Дома я как-то выразил в одной компании сожаление по поводу того, что женщины к политике и положению Эстонии не питают большого интереса и получил примерно такой ответ: да, нас это не интересует. После этого я стал более осторожен. И когда в Париже рядом со мной села молодая американка и спросила: «Сколько у вас политических партий?», я решил, что она надо мной издевается. Но когда она продолжала расспросы в том же духе и закончила вопросом, что они могли бы для нас хорошего сделать, я начал понимать, что она действительно испытывает искренний интерес. Вообще, после некоторых встреч я понял, что они осознали одну важную вещь: мир — это целостный организм, и такое больное место, как Советский Союз нужно вылечить. Дело не только в помощи нам, но в желании создать единый здоровый мир.

Там не было дифференциации на мужские и женские дела — была универсальная молодежная деятельность.

Ардо: — У них глобальные проблемы решаются таким образом, что остается время заниматься другими делами, заботами и проблемами.

(Продолжение следует).

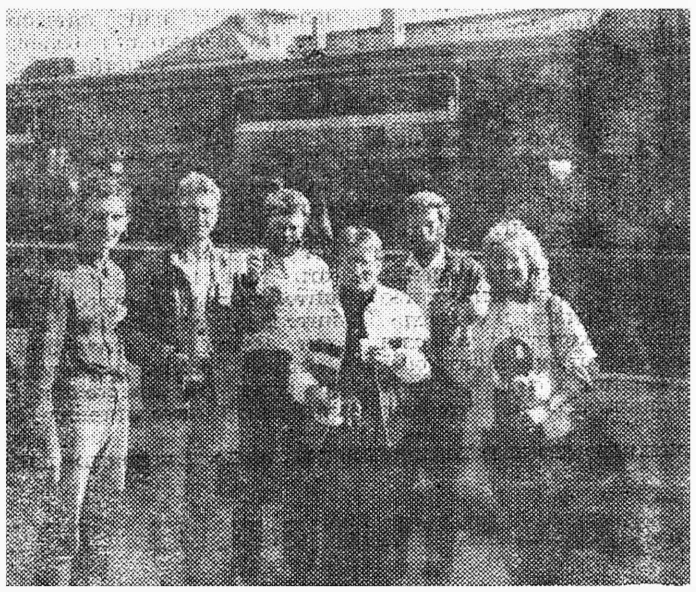

Счастливое возвращение. Члены делегации на автобусной станции в Пярну.

Терриконы вдоль дороги к храму

Конечно же, это название было у меня на слуху. Газеты сколько твердили: Куремяэское месторождение, шахта в Куремяэ... И о женском монастыре, что здесь расположен, слышать доводилось. И по эстетическим мотивам название повторять нравилось — до чего же славно в переводе звучит «Куремяэ»: гора аистов!

А вот побывать... Ну, даже не в том дело, что мы ленивы и нелюбопытны, как еще Александр Сергеевич отметил. Дело в доступности. Не анекдот ведь, что некоторые москвичи в Третьяковской галерее не только годами-десятилетиями не бывают — могут и в течение жизни до нее не добраться. А потому что близко она, в одних пределах с тобой, так что успеем туда, завтра-послезавтра, в следующий вторник-после дождичка в четверг... В общем, понятно. Поэтому признаюсь, что тем же грешна: прожив в Эстонии два с лишком десятка лет, по Ленинградскому шоссе в сторону Кохтла-Ярве ехала впервые. Спасибо случаю, подарившему экскурсию в Пюхтицкий Успенский женский монастырь.

— Сегодня праздник Покрова, — говорит наш экскурсовод Эльвира Рихардовна Вийрме. — В этот день богоматерь берет нас под свое покрывало (омофор). А земля готовится лечь под покров снега. Такой вот праздник. И в монастыре мы увидим праздничное богослужение.

Что мы знали о монастырях, безбожники и дети безбожников? Что вспоминалось в первую очередь при звуках этого слова? «Конец монастыря святой Бригитты», даже не сам роман, а лихой боевик, снятый по его мотивам, где малосимпатичные пройдохи в рясах получали по заслугам от неверующих бунтарей. «Декамерон» с его игривыми сюжетами из жизни слуг божьих и Дидро с его порочной настоятельницей. Да что там! — и по сей день люблю роман Мюриэль Спарк «Аббатиса Круская» — ироничный анализ тайн современной монашеской обители. Словом, в первую очередь вспомнится то, что пронизано атеизмом.

И вдруг — телевизионные сюжеты о монастырях, с интересом с доброжелательностью. Наши современники в монашеских ризах — не ветхие полуграмотные старушки — молодые, с университетским образованием. Словно открылось еще одно окно в мир, до сих пор зашторенное наглухо...

...В шестнадцатом веке на горе Куремяэ было пастухам видение — явление Пресвятой Богородицы. Она привела их к жертвенному дубу, и под его корнем они обнаружили икону Успения. На том месте соорудили часовню. А через два века здесь был основан монастырь...

Рассказ экскурсовода об истории монастыря то и дело прерывается традиционным «Посмотрите направо», «посмотрите налево», но эти дивертисменты органично вплетаются в повествование о человеке и его мирах, ибо тесно связаны с темой: то могильники языческих времен, то жертвеные камни, то шпиль одной из старейших в Эстонии церквей...

А потом вдруг — шокирующим контрастом — терриконы. Множество дымящих, чадящих, извергающих труб — а горизонте Кохтла-Ярве. И все слышанное ранее, соеди-

(Окончание на 4-й стр.).

ИНТЕЛЛИГЕНТ ТОТ, КТО ИНТЕЛЛИГЕНТЕН

Татьяна ТОЛСТАЯ,

У моей школьной приятельницы мама работала в исполкоме. Как-то раз одна просительница принесла взятку: две роскошные коробки шоколадных конфет. «Вот сразу чувствуются жлобы, — говорила моя подруга, поедая конфеты. — Интеллигентный человек принес бы одну коробку. А эта — две. Типичное мещанство. Скажу маме, чтоб ничего для нее не делала». Деликатное было семейство, утонченное.

«Приходила дама, интеллигентная: в шубе, в брильянтах» — кто не слышал таких фраз. Интеллигентами называют тех, кто носит очки или бородку клинышком. Или тех, кто не матерится, или тех, кто вытирает ноги при входе в дом. «Дайте определение интеллигента», — попросили Дмитрия Сергеевича Лихачева на встрече. И Главный Интеллигент страны, смущаясь и срывая аплодисменты влюбленных в него зрителей, сказал, что интеллигентом невозможно притвориться. Ответ прелестный, но, боюсь, неточный. Притвориться нельзя Дмитрием Сергеевичем: он сам и есть золотой эталон интеллигентности для множества множеств людей. Рядом с ним ставят Андрея Дмитриевича Сахарова, но выше — никого... Вакансия открыта...

Бонтонные взяточники, капризные исполкомовские работники вспомнились мне во время очередной встречи с Владимиром Познером. Речь шла об интеллигентности и об интеллигенции. Что это такое? Одно ли и то же? А если нет, то какая связь? И в чем разница? Гости студии, учась размышлять на ходу, валили все в одну кучу, потом разбирались в куче и снова запутывались, не в силах выкарабкаться из двух-трех сосен. Рабочий — интеллигент. Интеллигент — рабочий. Туда-сюда, словно бы играли в знаменитую своей примитивностью игрушку «Мужик и медведь». Дергаем палочку: то один стукнет молотком, то другой... серпом. Кого бьем, ребята? Интеллигента. «А что для меня интеллигенция такого сделала, чтобы я ее уважал?» — спрашивает молодой парень. «Вот за что мы вас и не любим! — радостно, уличающе тычет пальцем пожилой «рабочий» в «чистую публику»...

Аппелируя к Большой Советской Энциклопедии разных годов издания, аудитория пыталась сформулировать какие-то определения. Владимир Познер предложил считать основной чертой интеллигентного человека способность подвергать все сомнению. Рой Медведев — терпимость к чужому мнению. Кто-то предлагал жить дружно: все мерить творчеством, а что? Даже видела плакат: «Девиз железнодорожников — энтузиазм и творчество». Представьте себе творческий порыв машиниста... А если он авангардист?.. Я, сидя дома, зачем-то тоже волновалась, придумывала формулировки. Да что это за снежный человек такой — интеллигент! Следы видели, а поймать не могут.

БСЭ как источник всей мудрости. Слева — молот, справа — серп. Посредине — интеллигенция. «Прослойка». Кулинары, испекшие этот прокисший классовый торт, напихали в середину все, чего не жаль: тут и офицеры, и писатели, и профессора, и чиновники, и артисты, и инженеры, и врачи... ленты, кружева, ботинки — что угодно для души. То есть, и армия, и богема, и все прочие чохом попадают в одну категорию, так что бюрократ и балерина, как конь и трепетная лань волокут свою прослоечную телегу по узенькой дорожке между серпом и молотом.

А на Западе вообще нет понятия «интеллигенция». Работники умственного труда называются «интеллектуалами». А балерина, будь она хоть семи пядей во лбу, не интеллектуал. И футболист не интеллектуал. И сам президент. Разве что случайно. А в старой России ни жандарм, ни купец, ни аристократ не считались интеллигенцией. И Марина Цветаева кричала свое знаменитое: «Это — я-то интеллигент?! Я дворянка!» Залп «Авроры» немедленно превратил ее в интеллигента со всеми вытекающими последствиями. И Сталин и Жданов, и прочая державная чернь интеллигентов не любили и грядущей черни то же завещали.

Интеллигентность — это просвещенность души, это нравственный императив — и совестливость, и грызущее чувство ответственности за свой народ, и боязнь причинить зло, и мысль: «Это, наверно, я виноват», и порыв: «Чем помочь?», и благие намерения, те самые, которыми вымощена дорога в ад.

Интеллигентна ли интеллигенция? Ни да, ни нет. А рабочие? Ни да, ни нет. Интеллигент тот, кто интеллигентен. Интеллигентность — мучение, невидимый, добровольный, бескорыстный труд души. «Вот за это мы вас и не любим, — кричит чернь. «А что ты сделал, чтобы мне было лучше?» «Я тебе помогу, ты только привстань», — просит интеллигент. «Ему за это платят!», — догадывается чернь. «Бей его!» Бьют. Лихачеву ломают руку. Гноят в лагере. Сахарову плюют в душу. Гноят в ссылке.

Интеллигенты... Доктор Гааз. Мать Тереза. Мать Мария. Альберт Швейцер. Евдокия Гаер. И миллионы других — вы их знаете. Ужаснувшийся насилию. Подавший нищему.. Укрывший от погрома. Приголубивший прокаженного.

Интеллигентность — волшебная гавань, открытая любым кораблям. Тот, кто хочет быть интеллигентным, будет им: ни возраст, ни богатство, ни нищета не помеха — король и бомж, калека и силач равны и свободны на своем пути к пристани. Только вот дуть в паруса придется тебе самому. Мне самой. Ах, Господь, пошли же мне силы!

(«Московские новости», № 32 6 августа 1989 г.)

ЕСТЬ ЛИ У ВАС ЧУВСТВО ЮМОРА?

Наверняка немногие признают, что у них нет чувства юмора. Не правда ли? Но так или на самом деле? Давайте проверим.

На каждый вопрос отвечайте «да» или «нет».

1. Любите ли вы смеяться?
2. Умеете ли вы с юмором выходить из неприятных ситуаций?
3. Согласны ли вы с мнением, что брак — самая смешная вещь в мире ?
4. Смеетесь ли вы наедине с самим собой, когда читаете или смотрите по телевизору что-нибудь смешное?
5. Если вы заметили, что вас обманывают, можете ли вы не показывать вида?
6. Рассказывают ли ваши родные, друзья анекдоты, веселые истории?
7. Если вы находитесь в компании, то хотите выглядеть самым остроумным, быть центром внимания?
8. Когда вы в плохом настроении, не раздражает ли вас смех окружающих?
9. Из всех жанров не предпочитаете ли вы комедию?
10. Считаете ли вы себя человеком с чувством юмора?

Если вы ответили «да» на 6 и более вопросов, то у вас с чувством юмора все в порядке. И это помогает вам даже в трудные периоды жизни.

Если же у вас 5 и менее ответов «да», то с чувством юмора у вас плоховато. А ведь улыбка, смех — это показатель здоровья, стабильности, успехов в жизни. С ними легче преодолевать неприятности. Попытайтесь же изменить себя и посмотреть на жизнь со смешной стороны, не принимайте все слишком всерьез, к чему-то относитесь полегче — далеко не все в жизни стоит серьезных переживаний.

ВЛАДИМИР ВИЙДЕ

Увял мой сад!
Злодейка-осень
зеленый цвет не переносит.
Пустынный вид тоску наводит,
между деревьев ветер бродит,
кричит ворона на суку
о чем-то о своем, далеком.
Хочу уйти и не могу,
и слезы обжигают щеки.
Стою в молчании у сада,
а под ногами шум листвы...
Молю, прошу тебя: не надо!
Не трогай, осень, цвет айвы.
И яблони, как старые знакомые,
с багряново-желтеющей листвой
кивают мне лысеющими кронами,
как будто бы прощаются со мной.

Терриконы вдоль дороги к храму

(Начало на 3-й стр.).

няется в сознании: Куремяэ... месторождение... шахта... Так это здесь предполагается? А как же святая обитель? А соборы? А источник со святой водой, куда приходят жаждующие исцеления — и исцеляются? Как же додумались до этого мы, безбожники, дети безбожников?! Вот так...

...А в окрестностях монастыря воздух словно бы промыт, и словно причесаны аккуратные поля, и в кельях окна хрустально прозрачны. У обители немалое хозяйство: 75 гектаров, скотный двор, пасека. Все насельницы монастыря делают сами: пашут, косят, подковывают лошадей, размалывают зерно. И еще вышивают золотыми нитями чудесные ризы и покровы — мы видели их в монастырском музее. И еще исполняют обязанности санитарок в Куремяэской больнице, когда там обостряется проблема с кадрами — и нет более старательных и ласковых санитарок! И ежедневные богослужения — утром и вечером.

Ах, как хорошо Эльвира Рихардовна знает каждый столбик в монастыре, и какое множество библейских сюжетов хранит ее память («Так я же с детства Закон Божий знаю», — поясняет она). Вот теперь уже не забудется, кто такой Симеон Богоприимец, и что такое празник Покрова, и почему сегодня перед иконами голубое убранство: потому что это — цвет Богоматери.

И не надо думать, что это — путешествие в средневековье. Просвященность нашего времени сказывается и здесь: есть в монастыре центральное отопление, электричество, а в монастырской библиотеке можно увидеть журнал «За рулем», и одна из монахинь, откомандированная в Афонский монастырь, написала настоятельнице: «Как хорошо, что я успела получить шоферские права, здесь я вожу «рафик». А что? — в монастыре есть люди и с инженерным образованием.

И с музыкальным. К тысячелетию крещения Руси фирма «Мелодия» по заказу Московской патриархии выпустила пластинку с записями песнопений обитательниц Пюхтицкого монастыря.

Вот такой получился незабываемый день, спасибо за него кооперативу «Рейс». Мы побывали и у жертвенного дуба, где была найдена икона, и у священного источника, и в часовне со звонницей, и в храме Сергия Радонежского, и — редкостная удача! — в монастырском музее.

Ах, это же, конечно, случайное совпадение, капризы нашей прибалтийской осени, но... Пока мы были в монастыре, светило солнце, и легкие кружевные облака только подчеркивали погожесть этого дня. А на обратном пути вдруг стало пасмурно. Или это были не тучи, а дымы промышленного Северо-Востока?

Мы выехали из Таллинна рано утром в субботу, и газеты прочитали только вечером. И там:

«Решено отказаться от строительства шахты «Куремяэ» для более целесообразного использования природных богатств и сохранения природной среды Эстонии».

Слава Богу!

Надежда МАЕВСКАЯ.

«TEHNIKAÜLIKOOL»

«ТЕХНИКАЮЛИКООЛ»
(«Технический Университет»)

Tallinna Tehnikaülikooli ajaleht. Trükikoda «Ühiselu», Tallinn, Pikk, t. 40/42.
Toimetuse aadress: Tallinn 200108, TTÜ, Ehitajate tee 5, 3. korpus, ruum 204, tel. 537-261
Адрес редакции: Таллинн 200108, ТТУ, Эхитаяте тее 5, 3. корпус, комната 204, тел. 537-261
Газета Таллиннского Технического Университета. Типография «Ühiselu» ул. Пикк 40/42.

Заказ № 2157

Зам. редактора
В. СТРИЖАК.